



# Geistreich

März bis Mai 2022

Gemeindebrief der evangelisch-lutherischen Kirchengemeinden  
St. Johannes Schwanewede, St. Luciae Meyenburg und  
St. Nikolai Bruch-Aschwarden

## Liebe Leserin, lieber Leser!

An dieser Stelle sind Sie gewöhnt, ein paar erhellende Worte zum Titelbild und dem neuen Gemeindebrief zu finden.



Grafik: Pfeffer

An diesem Motiv gefielen der Redaktion vor allem die frischen Farben, nach denen viele Menschen gegen Ende des Winters in vielerlei Hinsicht lechzen:

Der Blumenkelch schwappt förmlich über, Blüten und Grün spielen miteinander, entwickeln eine Dynamik, die das Gemeindeleben hoffentlich in den nächsten Wochen im Miteinander auch wieder entwickelt. Der Zusammenhalt äußert sich auf jeden Fall in der Spenden-Bereitschaft im Rahmen des Freiwilligen Kirchenbeitrages, dessen gutes Ergebnis vom letzten Jahr nochmal gesteigert werden konnte. Herzlichen Dank!

Dynamik kommt auch in die Planung des neuen Schwaneweder Gemeindehauses. Auf S. 7 finden Sie die Einladung zu einer Info-Veranstaltung. Und wir, die Redaktion, wünschen Ih-

nen einen dynamischen, sonnigen Frühling mit Energie, einer gewissen Lockerheit und Zuversicht.

Martina Becker

## Inhaltsverzeichnis

Auf ein Wort	S. 3
Aus den Gemeinden	S. 4-6
Gemeindehausplanung	S. 7
Berührend begegnen	S. 9-11
Wort an die Konfirmanden	S. 13
Konfirmationen	S. 14-15
Jung und Bunt/Pro Juventute	S. 17
Gemeindeleben	S. 18-19
Fasten	S. 20
Ostern	S. 21
Gottesdienste	S. 22-25
Partnerschaften	S. 26-27
Geburtstage	S. 29-31
Familiennachrichten	S. 33
Rückblick	S. 35/37
Kontakte-Chöre	S. 39
Soziale Dienste	S. 41
Rückblick	S. 43
Kontakte	S. 44

Für Mitbürger, die der Kirchengemeinde nicht angehören, verstehen wir den Gemeindebrief als nachbarlichen Gruß. Wer sich vorstellen kann, das Austeilen in einer Straße zu übernehmen, wende sich gerne ans Kirchenbüro: Tel. 871.

## Impressum

Herausgeber: Ev.-luth. Kirchengemeinden Schwanewede, Meyenburg, Bruch-Aschwarden  
 Redaktion: Martina Becker, Britta Helterhoff, Marion Kloppenburg, Andreas Otten, Martina Servatius, Fanny Wendt, V.i.S.d.P.: Andreas Otten, Layout: Fanny Wendt, Druck: Gemeindebriefdruckerei Groß Oesingen, Auflage 5300 Exemplare. Der Gemeindebrief erscheint vierteljährlich.  
 Anzeigen und Kontakt: Martina Becker, Tel.: 04209 871, kirchenbuero.schwanewede@evlka.de  
 Die Redaktion behält sich vor, eingereichte Beiträge gegebenenfalls zu kürzen.  
 Redaktionsschluss für die Sommer-Ausgabe: **29.04.2022**

## „Wieder ein Winter vorbei“

Ein kurzer Film mit diesem Titel hat mich vor Jahren tief berührt. Er handelt von einem Mann und einer Frau und ihrer zarten, besonderen Beziehung. Die beiden sind schon betagt. Man erfährt kaum etwas über sie. Nur dass sie sich im Park einer Stadt stets am selben Platz auf einer bestimmten Parkbank treffen; und dass sie regelrecht aufblühen, wenn sie einander sehen. Vom Frühling bis zum Herbst treffen sie sich so. Im Winter nicht. Da ist Entsagung angesagt: Sehnen, Bangen, Hoffen. Dann aber ist



Foto: Timo Klostermeier/Pixelio

„wieder ein Winter vorbei“. Die Frühlingssonne gießt ihre zarte Wärme über die Stadt. Wir sehen den alten Mann, wie er auf der Parkbank sitzt. Ängstlich wartend schaut er in die Richtung, aus der sie kommen müssten. Das Herzklopfen überträgt sich. Unwillkürlich bangt man mit... Da erscheint ihre leicht gebeugte Gestalt in der Ferne; auf den Stock gestützt kommt sie des Weges. „Wieder ein Winter vorbei“!

„Wieder ein Winter vorbei“. So dürfen wir hoffentlich erleichtert seufzen, wenn Sie diesen Gemeindebrief in den Händen halten. Ja, wieder ein Corona-Winter vorbei!

Mir fallen die schönen Verse aus dem Hohelied Salomos ein, dieser Sammlung von Liebesliedern, die sich in unserer Bibel findet. „Da ist die Stim-

me meines Freundes!“, jubelt die Liebende, „Siehe, er kommt und hüpf über die Berge und springt über die Hügel.“ Und der Freund antwortet: „Steh auf, meine Freundin, meine Schöne, und komm her! Denn siehe, der Winter ist vergangen, der Regen

ist vorbei und dahin. Die Blumen sind aufgegangen im Lande, der Lenz ist herbeigekommen, und die Turteltaube lässt sich hören“ (Hohelied 2,8-12).

Im Judentum wird das Hohelied am Passafest rezitiert als poetisches Bild der Liebe Gottes zu

seinem Volk. Wenn das Judentum Passa feiert, feiern wir Christen Ostern. Das Fest der Auferstehung Jesu Christi ist ja tief mit dem Passafest verwoben. Auch wir singen dann Lieder von Gottes Liebe. „Wir wollen alle fröhlich sein in dieser österlichen Zeit; denn unser Heil hat Gott bereit“ (EG 100); oder das wunderschöne aber nicht so bekannte Lied, in dem sich die ganze Schöpfung freut über Jesu Auferweckung: „Die ganze Welt, Herr Jesu Christ, in deiner Urständ [=Auferstehung] fröhlich ist. Der Sonnenschein kommt jetzt herein, und gibt der Welt ein' neuen Schein“ (EG 1101+5). Ja, wieder ein Winter vorbei!

Ich wünsche Ihnen frühlingshafte Freude an der Liebe Gottes und der Menschen,

Ihre Martina Servatius, Pastorin

**Weltgebetstag am 4. März 2022**

In diesem Jahr gestalten die Meyenburger Frauen den ökumenischen Gottesdienst **um 19 Uhr** in der St. Luciae Kirche, Meyenburg. Im Mittelpunkt stehen England, Wales und Nordirland unter dem Motto

„Zukunftsplan: Hoffnung“.

Es wird voraussichtlich nur eine halbstündige Andacht, weil unter Corona-Bedingungen leider keine andere Vorbereitung möglich war. Aber für den Frühsommer kann sich das Vorbereitungsteam durchaus ein Fest unter freiem Himmel oder in der Kirche mit Musik, Gesang und leckerem Essen vorstellen: Zukunftsplan Hoffnung eben....



**Das ökumenische Taizé-Gebet** findet weiterhin **jeden Freitag, 20 Uhr** in der **kath. Kirche St. Ansgar, Hannoverstraße**, statt. Alle, die zu Beginn des Wochenendes zur Ruhe finden und auftanken möchten, sind herzlich willkommen!

Vom **16.7. bis 24.7. 2022** findet die jährliche **Reise nach Taizé** statt.

Wer Lust hat, mitzufahren, melde sich bitte bei **Gudrun Chopin, Tel. 2400**

**Die Altpapiersammlungen für einen guten Zweck werden weitergeführt!**

An den besonderen Bedingungen wird sich bis zur nächsten Sammlung am **12. März** nichts ändern.

Wenn es schwer fällt, Altpapier selbst zu bringen, rufen Sie mich bitte an.

Wir werden mit kleinen Teams unterwegs sein und es am Sammeltag abholen. Von der Dezembersammlung können wir 450 € für die Obdachloseninitiative in Bremen-Nord und 450 € zur Linderung der Not im Nordosten Afghanistans spenden.

Es lohnt sich also weiterhin, Altpapier für uns aufzuheben! Vielen Dank!

**Gudrun Chopin (Tel.04209/2400)**

**Nächster Fairer Handel auf dem Markt in Schwanewede am 19. März**

Inzwischen blickt die Eine-Welt-Gruppe auf fast ein Jahr Marktstand zurück. Dank einer Spende der „Wundertruhe“, die regelmäßig mit ihren Einnahmen wohltätige Zwecke unterstützt, hat seit einigen Wochen der „Eine-Welt“-Verkaufsstand ein Dach über dem Kopf. So können auch bei typisch norddeutschem Schmuddelwetter Produkte aus fairem Handel (Kaffee, Tee, Schokolade und mehr) jeweils am **3. Samstag im Monat von 8 bis 12 Uhr** auf dem Schwaneweder Marktplatz erworben werden.

Seien Sie herzlich willkommen unter dem orangenen Dach!

Weitere Termine: **16.04. u. 21.5.**



P. Neumann und D. Chopin

Foto: M. Becker

**Osterbasar am 27. März**

An diesem Sonntag **ab 11 Uhr**, also direkt im Anschluss an den Gottesdienst, soll nach zweijähriger Pause unser Oster- bzw. Frühlingsbasar im Küsterhaus stattfinden, unter Einhaltung der pandemiebedingten Hygieneregeln.

Ein Mittags- bzw. Kuchenbuffet wird es wahrscheinlich nicht geben.

Wir freuen uns trotzdem auf Ihren Besuch!

Für den Bastelkreis

*Edith Genzen* Kontakt s. S. 18

**Gottesdienst mit Taufen zu Christi Himmelfahrt „Am Spreeken“ am 26. Mai**

In dem Wäldchen neben dem Friedhof am Spreeken verbirgt sich neben dem Mausoleum der Schwaneweder Ritter eine kleine Lichtung. Auf diesem stimmungsvollen Platz findet alljährlich ein Open-Air-Gottesdienst statt. Die Pfadfinder bringen Bänke hin, der Posaunen-Chor unterstützt den Gesang und weitere hilfreiche Menschen sorgen dafür, dass anschließend niemand hungrig nach Hause gehen muss. In diesem Jahr

gibt es auch die Gelegenheit zu Taufen.

Bei Regenwetter findet der Gottesdienst in der Friedhofskapelle nebenan statt.

**Konfirmanden-Anmeldetermin für den nächsten Jahrgang**

Diesen Termin kann man sich schon mal vormerken: **29. Juni um 18.30 Uhr** ist offener Anmeldeabend für den neuen Konfirmandenjahrgang.

**Offene Kirchen**

Ab Ostern wird die Meyenburger St. Luciae Kirche wieder täglich für einen stillen Besuch geöffnet.

Und auch die Schwaneweder St. Johannes Kirche wird vom 19. April bis zum 2. Oktober von Ehrenamtlichen sonntags bis freitags von 9 bis 18 Uhr offen gehalten.

**Aktuelles Thema**

Der Frühstückskreis wird sich am **2. März** mit dem Thema Evangelisch reformiert - Evangelisch lutherisch: Vergleich dieser beiden protestantischen Konfessionen unter der Leitung von Pastor i.R. Karl Greving befassen.

Am **6. April** wird Pastorin Indra Grasekamp aus Hermannsburg zum Thema: Lutherische Kirche in Brasilien. Eine Kirche der Deutschen?! referieren.

Am **4. Mai** wird Pastor Glaser mit einem Lichtbildervortrag über Jerusalem / Israel erwartet.

Beginn jeweils **9.30 Uhr**, Gäste sind immer willkommen.

Anmeldungen bitte rechtzeitig bei G. Grundmann unter Tel 04209 2910 oder U. Katenkamp unter Tel. 04209 5708.

### Tagesfahrt nach Bad Zwischenahn und Holtland

Am **Samstag, dem 28. Mai 2022** führt eine Tagesfahrt der Kirchengemeinde nach Bad Zwischenahn. Auf dem Bad Zwischenahner Meer ist eine gemeinsame Schifffahrt angesagt. Es bleibt Zeit, in dem ansprechenden, gemütlichen Städtchen sowie in den Parks von Bad Zwischenahn (mit Heimatmuseum) zu verweilen. Viele Lokale laden zu einem Mittagessen ein.

Nachmittags besuchen wir die ostfriesische Kirchengemeinde Holtland. Dort ist die Reisegesellschaft von dem aus Schwanewede gebürtigen Pastor Sven Grundmann zu einer ostfriesischen Teetafel eingeladen. Anmeldung und weitere Informationen bei Pastor i.R. Karl Greving (0421-67410845) sowie im Kirchenbüro bei Martina Becker (04209-871). Der Anmeldebestätigung werden weitere Informationen zur Tagesfahrt beigelegt.

### Pastor Otten ist umgezogen

Pastor Andreas Otten wird im Frühjahr nächsten Jahres in den Ruhestand gehen. Er hat seinen Lebensmittelpunkt zusammen mit seiner Frau nun von Meyenburg nach Beckedorf verlegt. Das Pfarrhaus bleibt aber nach wie vor sein Amtssitz und Arbeitsplatz. An seiner telefoni-

schen Erreichbarkeit ändert sich auch nichts, siehe S. 44.

Nur so einfach an der Haustür klingeln, das ist jetzt nur noch im Ausnahmefall erfolgreich.

### Ökumenische Initiative für Flüchtlinge

In Schwanewede treffen zurzeit neue Flüchtlinge ein. Sie kommen vor allem aus Afghanistan, Syrien und dem Irak und benötigen Unterstützung bei den ersten Schritten in Deutschland.

Wir sind dabei behilflich, Kontakt zu einer der Familien oder Einzelpersonen aufzunehmen und treffen uns monatlich zum Austausch.

Persönliche Hilfe wird meistens gerne angenommen und wirkt sich positiv aus.

In meinem Buch „Berührende Begegnungen – Interkulturelles Miteinander“ habe ich einige ermutigende Geschichten beschrieben (7 € Gemeindebüro, Buchhandlung Lillemei). Außerdem kenne ich sehr nette Familien und Einzelpersonen, die sehr beengt wohnen.

### Für Wohnraum-Angebote in allen Größen sind wir sehr dankbar.

Kontakt können Sie diesbezüglich auch mit dem Rathaus Schwanewede aufnehmen.

Wer Interesse hat, in der Ökumenischen Initiative mitzuwirken und Geflüchteten begegnen möchte, melde sich bitte im Gemeindebüro oder bei mir.

**Gudrun Chopin, Tel. 04209/2400**

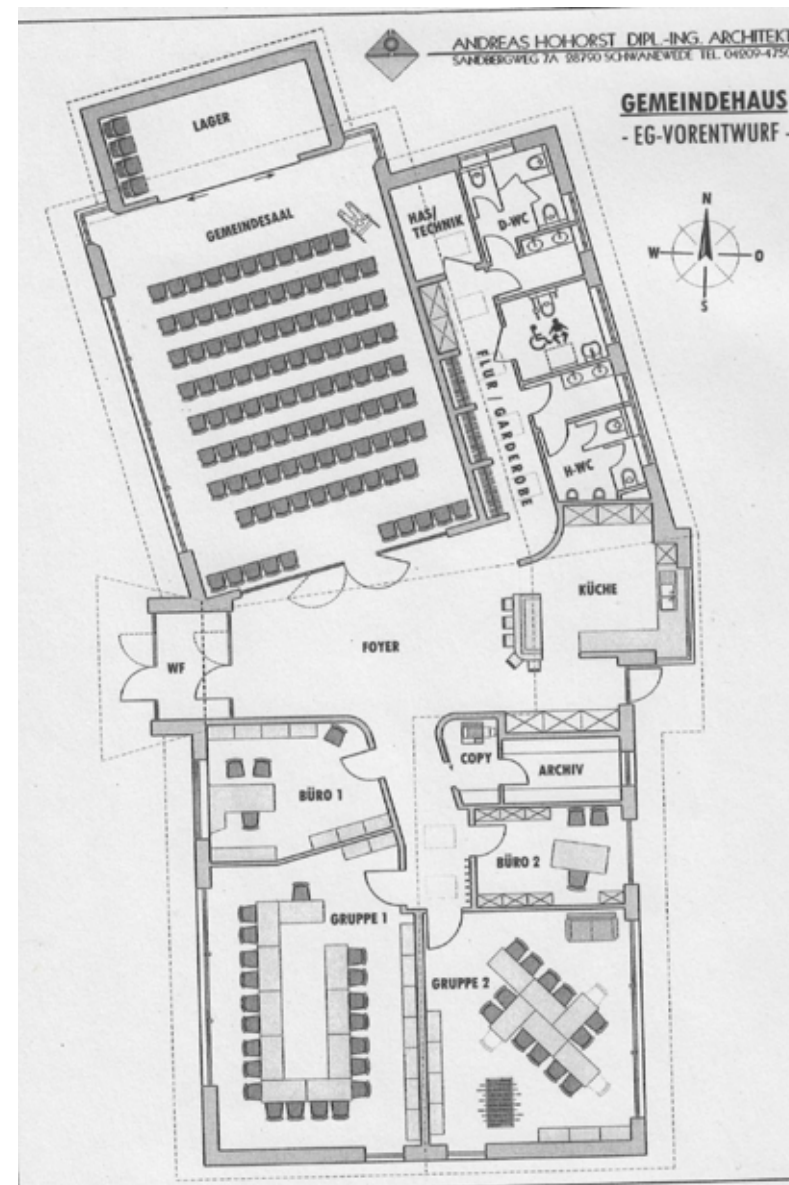

Wir haben einen ersten Entwurf – und den möchten wir der Öffentlichkeit vorstellen. Herzliche Einladung zur Info-Veranstaltung zum Neubau des Gemeindehauses an der Ostlandstraße 36 am **29. März um 19.00 Uhr** ebendort.

Wir freuen uns auf das Gespräch mit Ihnen!

Der Kirchenvorstand und der Ausschuss „Zukunft Gemeindehaus“

*Wir geben Halt,  
wenn Sie loslassen müssen.*

**SONNENBURG**  
BESTATTUNGSINSTITUT  
Familienbetrieb seit 1849

Überführungen · Erd-, Feuer-, See- und  
Friedwaldbestattungen · Bestattungsvorsorge

**Tag und Nacht  
für Sie dienstbereit.** 28790 Schwanewede  
☎ **04209-1235** Koppelsberg 1

Mitglied im Landesfachverband Bestattungsgewerbe Niedersachsen e.V.

**naturbelassene frische**

**Hof Milch**

24h täglich zum selber zapfen

**Familie Steilen · Meyenburger Damm 13**



 **WOOD'N STEEL | KLAAS THOMALLA**  
KUNSTSCHMIEDEMEISTER  
METALLBILDHAUER  
TISCHLER

Metallbauarbeiten jeglicher **Art**

Meyenburger Damm 3, 28790 Meyenburg  
Telefon: 0151-72067646  
E-mail: klaas.thomalla@web.de  
Website: www.woodnsteel.net  
Öffnungszeiten: nach vorheriger Terminabsprache

 **Barbara Junghans**  
Kreatives Wingwave-Coaching

**Spürbar schnelle Angst- und Stressreduktion**

Zahlreiche wissenschaftliche Studien untermauern die  
Wirksamkeit dieser Methode  
und machen sie weltweit bekannt.  
**www.kreatives-wingwave-coaching.de**  
Kostenfreies Erstgespräch  
**04209 3644**



### Berührende Kommunikation mit Sterbenden – Zumutung oder Geschenk?

Dieser Frage gingen Ende Oktober ehrenamtlich Mitarbeitende des Ambulanten Hospizdienstes vom Diakonischen Werk des Kirchenkreises Osterholz-Scharmbeck bei einem Seminarwochenende in Bad Bederkesa auf den Grund.

Dozent Christian Precht (Mediator, Coach und Berater), referierte nicht nur, sondern ermöglichte der Gruppe auch aktives Mitgestalten des Seminars nach eigenen Wünschen.

„Wie kommuniziere ich, wenn keine Sprache mehr möglich ist?

Kann ich trotzdem zuhören und sogar antworten? Gibt es mehr als nur verbale Kommunikation? Und wenn ja, wie nehme ich sie wahr?“ Diese Fragen stellen sich in der Begleitung schwer kranker und sterbender Menschen. Eine konkrete Anleitung gibt es dazu eher nicht, jedoch Möglichkeiten, die eigenen Sinne und Wahrnehmungen zu sensibilisieren und zu trainieren. Christian Precht regte dazu an, sich für neue Zugänge bereit zu machen. Zum Beispiel: Sich hinein fühlen in den Menschen. „Was nehme ich außer Hören und Sehen sonst noch wahr? Gibt es eine andere Methode, diese ‚Fremdsprache‘ des Gegenübers zu übersetzen?“

Im Rahmen praktischer Übungen, konnten die Teilnehmer/innen persönlich erleben, was sich alles aus Gesichtszügen und der Körperhaltung ei-

nes Menschen ablesen lässt und wie sich Emotionen wahrnehmen lassen. Denn auch, wenn Sprache im eigentlichen Sinn noch möglich ist, ist diese in der Begegnung mit Sterbenden nicht immer klar und verständlich. Doch bei genauem Hinhören und Einfühlen lässt sich den Worten manches entnehmen. Vielleicht will die Person auf ihre Weise etwas ganz Bestimmtes mitteilen, in einer Art Symbolsprache also, die es zu entziffern gilt, um möglicherweise noch wichtige Schlüsselpunkte des Lebens bei der betroffenen Person zu klären. Dies kann unbeschreiblich berührend für alle Beteiligten sein.

„Die Gabe, schwer Kranke und Sterbende zu begleiten, steckt in jedem von uns – wir haben es aufgrund von zu viel Verstand und Wissenschaft nur vergessen.“ Diese Worte eines Ausbilders in der Hospizarbeit



Foto: Albrecht E. Arnold/Pixelio

wirken ermutigend, denn für viele Menschen ist schon die Vorstellung, sich intensiver mit den Themen Tod und Sterben auseinanderzusetzen, beängstigend.



**50 Jahre** **GRABMALE KAHNERT**  
Steinmetzmeisterbetrieb  
Ihr Familienbetrieb seit 1968

- Lieferung von Grabmalen, Einfassungen, Platten
- individuelle und persönliche Beratung
- Erledigung aller Formalitäten
- Vorsorgeverträge für Grabmale
- Nachbeschriftungen
- auf allen Friedhöfen
- alle Arbeiten mit Garantie
- Grabinstandsetzungen, Grababdeckung und Grabschmuck

**EIN STEIN KANN AUCH TRÖSTEN.**

Turnerstraße 195 · HB-Blumenthal (Am Waldfriedhof/ Ecke Neuenkirchener Weg) · Telefon 0421 – 60 60 00

*Momente für mich*  
Das Schwaneweder Schönheitszimmer

Fußpflege • Kosmetik • Maniküre • Naildesign • Wellness-Massagen  
Hausbesuche möglich

**Annika Noffke**  
Koppelsberg 40 • 28790 Schwanewede • Telefon 04209/4193

**Wir freuen uns auf Ihren Besuch!**



**Ideencenter**  
**TISCHLERMEISTER ROST**

Heidkamp 14j • 28790 Schwanewede  
Telefon: 04209 - 914762  
www.tischlermeister-rost.de

- Fenster
- Haustüren
- Rollläden
- Markisen
- Sonnenschutz
- Insektenschutz
- Sicherheitsschutz
- Überdachungen
- Vordächer
- Wintergarten
- Parkett
- Reparaturen
- Glasarbeiten
- Garagen-Rolltore

**IMMER ALLES IM GRÜNEN BEREICH**



**BAUMSCHULE LÜHMANN**  
28790 Schwanewede · Langenberg · Telefon 0 42 09 . 6 95 12

So werden Ehrenamtliche bisweilen gefragt: „Warum machst du das eigentlich?“

Eine Seminarteilnehmerin berichtet dazu von ihren ersten berührenden Erfahrungen in der Sterbebegleitung eines nahestehenden Verwandten: „Dreizehn intensive Tage voller Gespräche, Liebe, Lachen, Tränen, Zuhören, da sein bis zum Schluss, Hände halten bis über den letzten Atemzug hinaus. Und dann kam der Frieden. Alles fühlte sich einfach nur noch richtig an. Eigentlich weiß ich bis heute nicht, woher diese Kraft und diese Selbstverständlichkeit plötzlich kamen. Aber sie sind bis heute da!“ Dies Erleben war ein Grund, sich von einem Zeitungsbericht angesprochen zu fühlen, mit dem der Ambulante Hospizdienst zur Ausbildung ehrenamtlicher Mitarbeiter/innen einlud.

Die knapp einjährige Hospiz-Ausbildung lehrt Grundlagen des Lebens wie zum Beispiel diese, dass das Sterben genauso Teil des Lebens ist wie die Geburt, und dass Berührungsgängste gegenüber Kranken oder Sterbenden nicht notwendig sind. Auch die Auseinandersetzung mit dem eigenen Sterben ist ein Thema.

Beim Informationsabend berichteten Sterbebegleiter/innen über ihre Erfahrungen. Konsens: Wichtig ist es, einfach da zu sein. Vieles ergibt sich von selbst. Hören, was der sterbende Mensch von seinem Leben zu erzählen hat. Dies noch einmal Revue passieren lassen. Oft geht es dann

nur nebenbei um die schwere Erkrankung und das aktuelle Leid; vielmehr erleben Sterbebegleiter/innen oft das Glück, an einer sehr interessanten Lebensgeschichte teilhaben zu dürfen. Dazu kommt die Rückmeldung von Angehörigen, dass alleine schon das Dasein genügt, weil viele erleben, wie sich Freunde, Verwandte und Bekannte abwenden, sobald von einer schweren Krankheit die Rede ist.

**Sterbebegleitung – eine segensreiche Tätigkeit.**

Wenn Sie sich angesprochen fühlen und vielleicht auch dazu beitragen möchten, die Lebensqualität anderer Menschen in der letzten Lebensphase zu verbessern, ihnen ein Sterben in Würde zuhause zu ermöglichen, und Angehörigen und Trauernden zur Seite zu stehen, dann nehmen Sie Kontakt auf mit Frau Bianca Gehlken vom Ambulanten Hospizdienst, Tel. 0 47 91-13572.

E-Mail:  
Hospizdienst.Osterholz@evlka.de



Teilnehmerinnen des Hospiz-Lehrgangs  
Foto: Hospizdienst

Auskünfte zur Hospizarbeit erteilt auch gern Pastorin Servatius.



**Wir sind ständig auf der Suche nach neuen Verkaufs-Objekten!**

**MANCHE IMMOBILIEN SIND UNVERKÄUFLICH UND UNANTASTBAR! ALLE ANDEREN VERKAUFEN UND FINANZIEREN WIR!**

**Wir sind seit über 25 Jahren für Sie da. Wertermittlung Ihrer Immobilie seriös, kompetent und kostenlos!**

**IMMOBILIEN KNAUER+GEORG**  
*Kompetenz vor Ort*

Büro: Heidkamp 14 C · 28790 Schwanewede  
Telefon 04209 - 98 68 043  
www.immobilien-knauer-georg.de

**IMMOBILIEN · FINANZIERUNGEN**

**Alles unter einem Dach in Schwanewede**

<p><b>Am Markt 1</b> Eisenwaren • Werkzeuge • Baubeschläge Maschinen • Schlüsseldienst • Schließanlagen Gartengeräte • Rasenmäher • Gartenmöbel ☎ (0 42 09) 17 65</p>	<p><b>Am Markt 3</b> Porzellan • Glas • Bestecke Geschenkartikel Hausrat • Elektrogeräte ☎ (0 42 09) 17 67</p>
---	--

Seit 1959 Qualität und Leistung

**Lüssumer Eisenwarenhandel**  
BVG-Haltestelle „Am Markt“ • P kostenlos vor dem Haus!

**Zimmerei & Sägerei Specketer**  
Meisterbetrieb  
fachkundige, zuverlässige Meisterarbeiten  
Meyenburger Str. 32  
28790 Schwanewede  
Tel. 0 42 09 / 51 91  
holzbau@zimmerei-specketer.de



- Dachkonstruktionen
- Dachgauben
- Dachdeckerarbeiten
- Dachsanierungen
- Holzrahmenbau
- VELUX-Dachfenster
- kompl. Innenausbauten
- Carports/Wintergärten

**Liebe Konfirmand\*innen,**

wir wollen euch herzlich zu eurer Entscheidung gratulieren als evangelische Christ\*innen leben zu wollen. Es war eine turbulente Zeit. Euer Konfirmandenunterricht war geprägt von Verzicht, Hygienemaßnahmen und online Zusammenkünften. All dies erschwerte ein Kennenlernen und Zusammenwachsen. Trotzdem seid ihr dabei geblieben und sagt Ja zu Gott und zum Glauben. Ihr tut das in einer Zeit, in der ihr vielleicht das Ja gar nicht so richtig spürt, das Gott zu euch sagt. Ihr kennt bestimmt das Sprichwort: Der Optimist findet, dass das Glas halb voll ist, der Pessimist sagt, das Glas ist halb leer. Man könnte auch sagen: Der Glaube sagt, das Glas ist halb voll. Der Unglaube sagt, das Glas ist halb leer. Aber so einfach ist das nicht,

dass die einen Menschen den Glauben haben und die anderen den Unglauben. So sind wir nicht immer nur optimistisch oder pessimistisch. Wir sind immer beides. Optimismus und Pessimismus gehören beide zum Menschsein dazu. Glaube und Unglaube auch. Ich glaube an Gott und ich weiß auch genau, was alles gegen diesen Glauben spricht. Ich versuche aber, das Glas als halb voll anzusehen und dabei im Gespräch mit all denen zu bleiben die sagen, dass das Glas halb leer ist. Mit der Konfirmation sagt ihr, dass ihr es mit dem Glauben probieren wollt. Die ganze christliche Gemeinschaft feiert das mit euch. Wir wünschen euch Zuversicht und Stärke für euren weiteren Lebensweg sowie Gottes Segen.

*Tony Sinke, Diakon  
Martina Servatius, Pastorin  
Andreas Otten, Pastor*



Foto: Michael Kretzschmar auf pixabay

**Konfirmation in  
St. Johannes Schwanewede  
am 30. April 10 Uhr  
Diakon Tony Sinke**



Katharina Szczesny  
Hanna Steinlicht  
Sari Yilmaz  
Milan Knoch  
Madlen Wahner

**Konfirmation in  
St. Johannes Schwanewede  
am 01. Mai 10 Uhr  
Pastorin Martina Servatius**



Neele Kettner  
Jara Giepz  
Annika Bienhoff  
Lutz Prescher  
Pepe Kerst  
Christina Kreckler  
Marie Schulz

**Konfirmation in  
St. Johannes Schwanewede  
am 30. April 11.30 Uhr  
Diakon Tony Sinke**

Carolin Feldmann  
Carina Bechthold  
Amina Bars  
Katharina Jantzen  
Annika Müller



**Konfirmation in  
St. Johannes Schwanewede  
am 30. April 14.30 Uhr  
Diakon Tony Sinke**

Myron Meyer  
Maik Fischer  
Steven Laskowski  
Colja Schwarzrock  
Bennit Thalmann  
Mirco Baumann



**Konfirmation in  
St. Johannes Schwanewede  
am 07. Mai 11 Uhr  
Diakon Tony Sinke**

Leonie Kudlik  
Liv-Lilian Jessop  
Aylin Adali  
Celina Reich  
Sofie Scholten  
Noah-Levi Jessop



**Konfirmation in  
St. Johannes Schwanewede  
am 08. Mai 10 Uhr  
Diakon Tony Sinke**



Timo Deicke  
Ian Varlemann  
Jendrik Blendermann  
Jaron Haltermann  
Tristan Tkaczyk  
Tim-Leon Heinze  
Malte Brüssau

**Konfirmation in  
St. Nikolai Bruch -Aschwarden  
am 08. Mai 10 Uhr  
Pastor Andreas Otten**



Len Campe  
Tom-Luca Gill  
Johanna Meyer  
Lina Meyer  
Hendrik Rönner  
Thies Schulz

**Konfirmation in  
St. Johannes Schwanewede  
am 08. Mai 11.30 Uhr  
Diakon Tony Sinke**

Tim Schaller  
Lasse Alberts  
Kim Leon Brodnicki  
Dominik Herbst  
Hinrich Langer  
Mika Janke  
Felix Bauer

**Konfirmation in  
St. Luciae Meyenburg  
am 15. Mai 10 Uhr  
Pastor Andreas Otten**



Melena Bahr  
Greta Engelhardt  
Leoni Freienhofer  
Luisa Freienhofer  
Cathleen Hütten  
Maja von Rahden  
Linda Thalmann  
Mara Wendt

**Konfirmation in  
St. Luciae Meyenburg  
am 22. Mai 10 Uhr  
Pastor Andreas Otten**



Lennart Brandt  
Fabio Buggel  
Lasse Hagenbeck  
Damian Laabs  
Marc Tittje  
Tetje Weckwerth







**Bestattungsbaus  
Hosty**

Denn der nächste Tag kann unbegreiflich sein ...  
Wir sind für Sie da!

Bremen Tel. 6039878  
Schwanewede Tel. 04209/1414  
Dillener Straße 70 · 28777 Bremen

Partner von:



Erd-, Feuer-, Baum- und Seebestattungen · Alle Friedhöfe

Praxis  
für Physikalische Therapie



**Martina Stelter**

Staatlich geprüfte Masseurin  
und medizinische Bademeisterin

Am Markt 4 28790 Schwanewede  
Tel. 04209 / 5516

**BLUMEN  
KÖNIG**

Brautschmuck · Tischdekorationen · Geschenkideen · Trauerbinderei

Claudia König  
Damm 9, 28790 Schwanewede  
Telefon: 04209 - 69 39 62  
Telefax: 04209 - 91 49 44  
info@blumen-c-koenig.de  
www.blumen-c-koenig.de

**Blumen-Mattukat**  
Christine Mattukat

Gärtnerei · Blumenfachgeschäft · Kranzbinderei  
28790 SCHWANEWEDE  
Insterburger Weg 5 · Tel (04209) 1322



Friedhofspflege

STEINMETZMEISTER      HANDWERKSDesigner

**MARTIN TOSONOWSKI**

GRABMALE      GESTALTUNG      ENTWURF

Lindenstraße 59      28755 Bremen-Nord      0421/662660

**Das gibt es für Kinder und Jugendliche ...**

Die Pfadfinder treffen sich im Gemeindehaus an d. Ostlandstraße zur Gruppenstunde mit Leni Draeger. Mehr Infos gerne unter 04209/871

„JoKi“ Ev. Kindertagesstätte Krippen-, Vormittags-, Ganztags- und Integrationsgruppen, Danziger Str. 17a, Ltg.: Anke Kister, Tel.: 803; mit Elterntheater

Kindergottesdienst im Meyenburger Gemeindehaus am 20.03. und 24.04. um 10.00 Uhr  
Kontakt: Iris Effe, Tel: 04296/748284

Kirche für Kinder in Schwanewede: am 05.03., 02.04. und 07.05. um 10.00 - 11.30 Uhr im GemHaus Ostlandstraße; Kontakt: Britta Nestler Tel.: 2972 Ostereiersuchen am Ostersonntag um 10.45 Uhr nach dem Gottesdienst

**MINA & Freunde**



Panel 1: BETEN BRINGT EINFACH NICHTS! PASS AUF, ICH ZEIG DIR WAS!

Panel 2: LIEBER GOTT, LASSE ES ENDLICH FRÜHLING WERDEN!

Panel 3: SIEHST DU, NIX PASSIERT!



**Pro Juventute – die St. Johannes Stiftung der Kirchengemeinde Schwanewede**

Ansprechpartnerinnen: Birgit Haensgen – Tel. 04209 2560  
Marion Kloppenburg – Tel. 04209 919224  
E-Mail: stiftung@kirchengemeinde-schwanewede.de  
Homepage: www.projuventute.de /Konto: Kirchenamt 27283 Verden  
Sparkasse Rotenburg Osterholz IBAN DE33 2415 1235 0000 2318 45  
Stichwort: Kirchengemeinde Schwanewede „Stiftung Pro Juventute“



Aschwardener Kirchenkaffee  
im Dorfgemeinschaftshaus  
Aschwarden  
am 30.03. und 27.04.  
um 15.00 Uhr  
mit Pastor Andreas Otten,  
Anmeldung erbeten unter  
Tel. 693522



Ski-Freizeit der evangelischen Jugend Foto: T. Sinke

Ökumen. Taizé Gebet  
freitags 20:00  
St. Ansgar Kirche,  
Hannoversche Str

Bastelkreis  
Ltg. Edith Genzen  
Tel. 2266 u.  
Kärtrrin Ledrich  
Tel. 5455

Hauskreise  
Monatliche Treffen,  
Information:  
Tel. 871

„Das aktuelle Thema“  
Frühstück, Vortrag und Gespräch;  
Gemeindehaus Ostlandstr  
1. Mittwoch im Monat,  
9.30–11.30 Uhr  
Ltg. Pastor i. R. Karl Greving  
Tel: 0421-67410845

Ökumenische Initiative für  
Flüchtlinge  
Kontakt: Gudrun Chopin Tel. 2400

Eine-Welt-Laden  
Dominique Chopin,  
Tel. 2400,  
am 3. Samstag im Monat  
auf dem Marktplatz

Arbeitskreis Küsterhaus  
Vorsitzender: K. Staffeldt  
Tel. 1757;  
Termine und Bewirtschaftung:  
Y. Eilers-Prill, Tel. 0172 2853105  
kuesterhaus.schwanewede@gmail.com

Spiele-Treffpunkt für  
Erwachsene  
2. Mittwoch im Monat  
Ltg. Annegret Köpke  
Tel.: 0421 603809

Kirchenkaffee nach den  
Gottesdiensten, Koordination:  
Hilde Hütten, Tel. 1489

Gemeinde-Partnerschaft  
Oppach/Sachsen  
Leitung: G. Grundmann, Tel. 2910

Meyenburger  
Besuchsdienst  
am 24.05. um 15.00 Uhr  
Kontakt:  
Sybille Moorhoff  
Tel.: 04209-919404

Meyenburger Kirchenkaffee  
im Gemeindehaus,  
am 02.03. und 06.04.  
um 15.00 Uhr  
mit Pastor Andreas Otten  
Anmeldung erbeten bei Sybille  
Moorhoff unter 04209-919404

Kirchbauverein  
Schwanewede  
Fritz Humborg,  
Tel. 931343

Fragen Sie bitte bei den Gruppenleitungen an,  
ob die Treffen jeweils stattfinden - ggf. ist eine Anmeldung erforderlich.  
Das gleiche gilt für die Veranstaltungen in Meyenburg und Aschwarden.

### Fastenzeit

In den knapp sieben Wochen vor Ostern zwischen Aschermittwoch und Ostersonntag – im Jahr 2022 vom 2. März bis 14. April – besinnen wir uns der christlichen Tradition und üben Verzicht. Die Fastenzeit lädt dazu ein, Gewohnheiten zu hinterfragen, achtsam mit uns und unserem Umfeld umzugehen und alltägliche Dinge anders zu machen. Inzwischen gibt es verschiedene Anregungen, unter welchen Aspekten gefastet werden kann. Wir stellen zwei Möglichkeiten vor:



### Üben! Sieben Wochen ohne Stillstand

Vierzig Tage fasten! Ob ich das schaffen kann? Unsere Antwort steckt im diesjährigen Fastenmotto: Üben! Wir wollen Sie ermutigen, Neues auszuprobieren. Manchmal gelingt nicht alles sofort, aber es ist gut, sich auf den Weg zu machen!

Üben ist Bewegung. An jedem Tag, in jeder Situation. Und „7 Wochen Ohne“ ist das Trainingslager dafür. Manches aber kann ich nicht für mich allein üben. Kritik zum Beispiel. Es ist gut, wenn wir das unseren Mitmenschen gegenüber tun. Und es hilft,

wenn wir den Sinn dieser Formulierung verstehen: Unsere Meinung zum Tun und Denken unserer Nächsten ist keine absolute, starre Besserwisserie. Wir äußern Kritik, weil wir Bewegung in Beziehungen ersehnen. Und dazu gehört auch, dass wir Geduld üben, wenn uns die oder der Nächste widerspricht.

Los geht's! Übung macht den/die Meister:in! Der Weg zu einer geschlechtergerechten Sprache ist übrigens ein gutes Beispiel: Um den Stillstand, das Festhalten an überkommenen Sprachregeln zu überwinden, hilft nur die Entwicklung eines sensiblen Bewusstseins. Und das purzelt einem – oder einer – nicht einfach ins Hirn. Auch hier also muss man trainieren, also üben, üben, üben!



„So viel du brauchst“ – Klimafasten  
Landwirtschaft und Ernährung sind Schlüsselfaktoren auf dem Weg zu mehr Klimaschutz und Biodiversität – für ein gutes Leben für alle im Jetzt und in der Zukunft. Auch wir in Schwanewede können unseren Beitrag dazu leisten, unseren Alltag bewusster gestalten – nicht zuletzt aus Verantwortung für die nachfolgenden Generationen. Die Fastenzeit bietet eine gute Gelegenheit dazu. Eine Klimafastenbroschüre begleitet durch die eigene Fastenzeit und gibt praktische Anregungen für den Alltag. Das kostenlose Heft ist ab sofort in den Kirchenbüros und Kirchen erhältlich oder kann im Internet unter [www.hkd-material.de](http://www.hkd-material.de) heruntergeladen werden.

## Zum Osterfest

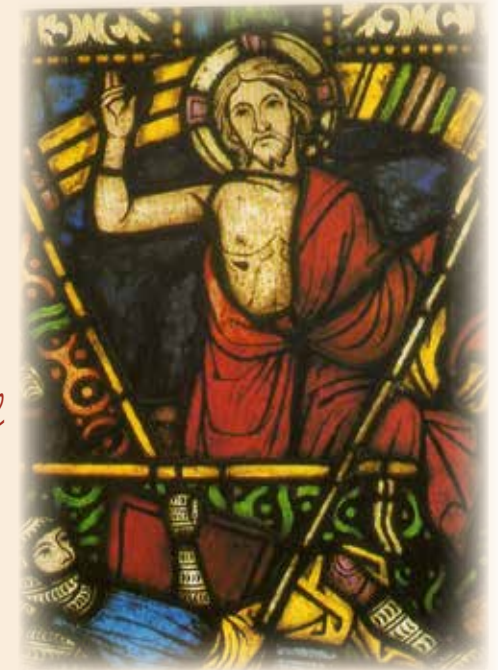
*Jesus,  
die große Sonne,  
kommt keinem  
abhanden,  
den sein Strahl einmal  
durchleuchtet hat.  
Man kann ihn  
vergessen,  
man kann ihm  
abschwören,  
das ändert nichts.  
Er ist vergraben im unwälktesten Herzen,  
und es kann stündlich geschehen,  
dass er aufersteht.*



*Hans Carossa (Bild: Glasfenster, Kölner Dom, um 1250)*

	 SCHWANENEDE	 MEYENBURG	 ASCHWARDEN
<b>04. März 2022</b> Freitag	<b>19:00 Gottesdienst zum Weltgebetstag in St. Luciae-Kirche Meyenburg</b>		
<b>06. März 2022</b> Invokavit	10:00 Gottesdienst/Pastor i.R. Greving	18:05 Abendlicht - abendliche Andacht	
<b>10. März 2022</b> Donnerstag	<b>19:00 Passionsandacht in St. Luciae-Kirche Meyenburg/Lektorin Kursawsky</b>		
<b>13. März 2022</b> Reminiscere	10:00 Gottesdienst mit Taufen im Anschluss/Pastorin Servatius	10:30 Gottesdienst/Pastor Otten	09:30 Gottesdienst/Pastor Otten
<b>20. März 2022</b> Okuli	<b>10:00 Regionalgottesdienst in St. Johannes-Kirche Schwanewede mit Abendmahl/Pastor Otten</b>		
<b>24. März 2022</b> Donnerstag	<b>19:00 Passionsandacht in St. Luciae-Kirche Meyenburg/Pastor Otten</b>		
<b>27. März 2022</b> Lätare	10:00 Gottesdienst/Pastorin Servatius	10:00 Vorstellungsgottesdienst der Konfirmanden/Pastor Otten	
<b>03. April 2022</b> Judika	10:00 Gottesdienst/Lektorin Zippler	18:05 Abendlicht - abendliche Andacht	
<b>10. April 2022</b> Palmsonntag	10:00 Gottesdienst mit Taufen im Anschluss/Pastorin Servatius	10:00 Gottesdienst/Lektorin Kursawsky	
<b>14. April 2022</b> Gründonnerstag	19:00 Gottesdienst mit Abendmahl/ Pastorin Servatius	19:00 Gottesdienst mit Abendmahl/ Pastor Otten	
<b>15. April 2022</b> Karfreitag	10:00 Gottesdienst mit Abendmahl/ Pastor i.R. Greving	10:30 Gottesdienst mit Abendmahl/ Pastor Otten	09:30 Gottesdienst mit Abendmahl/ Pastor Otten
<b>17. April 2022</b> Ostersonntag	10:00 Gottesdienst/Pastorin Servatius	10:30 Gottesdienst/Pastor Otten	09:30 Gottesdienst/Pastor Otten
<b>18. April 2022</b> Ostermontag	<b>10:00 Regionalgottesdienst in St. Johannes-Kirche Schwanewede/Pastorin Servatius</b>		
<b>24. April 2022</b> Quasimodogeniti	10:00 Gottesdienst/Lektorin Zippler	10:00 Gottesdienst/Pastor Otten	
<b>29. April 2022</b> Freitag	19:00 Abendmahlsgottesdienst für die Konfirmanden/Pastorin Servatius u. Diakon Sinke		

**Alle Angaben stehen unter dem Vorbehalt, dass es die Corona-Auflagen zulassen.**

	 <b>SCHWANENEWEDE</b>	 <b>MEYENBURG</b>	 <b>ASCHWARDEN</b>
<b>30. April 2022</b> Samstag	10:00 Gottesdienst mit Konfirmation/ Diakon Sinke u. Pastorin Servatius 11:30 Gottesdienst mit Konfirmation/ Diakon Sinke u. Pastorin Servatius 14:30 Gottesdienst mit Konfirmation/ Diakon Sinke u. Pastorin Servatius		
<b>01. Mai 2022</b> Misericordias Domini	10:00 Gottesdienst mit Konfirmation/ Pastorin Servatius u. Diakon Sinke 11:30 Gottesdienst mit Konfirmation/ Pastorin Servatius u. Diakon Sinke		18:05 Abendlicht - abendliche Andacht
<b>06. Mai 2022</b> Freitag	19:00 Abendmahlsgottesdienst für die Konfirmanden/ Diakon Sinke u. Pastorin Servatius		
<b>07. Mai 2022</b> Samstag	11:00 Gottesdienst mit Konfirmation/ Diakon Sinke u. Pastorin Servatius		
<b>08. Mai 2022</b> Jubiläum	10:00 Gottesdienst mit Konfirmation/ Diakon Sinke u. Pastorin Servatius 11:30 Gottesdienst mit Konfirmation/ Diakon Sinke u. Pastorin Servatius		10:00 Gottesdienst mit Konfirmation/ Pastor Otten
<b>15. Mai 2022</b> Kantate	10:00 Gottesdienst mit Abendmahl/ Pastorin Servatius	10:00 Gottesdienst mit Konfirmation/ Pastor Otten	
<b>22. Mai 2022</b> Rogate	10:00 Gottesdienst/Lektorin Zippler	10:00 Gottesdienst mit Konfirmation/ Pastor Otten	
<b>26. Mai 2022</b> Christi Himmelfahrt	<b>10:00 Regionalgottesdienst im Grünen am Spreeken mit Taufen/Pastorin Servatius</b>		
<b>29. Mai 2022</b> Exaudi	<b>10:00 Regionalgottesdienst in St. Johannes-Kirche Schwanewede/Pastorin Servatius</b>		





### Schwanewede und Südafrika — „Eine Partnerschaft braucht ein Projekt“

Die Partnerschaft zwischen den Kirchengemeinden Schwanewede und Eldorado im östlichen Südafrika geht auf die ursprüngliche Partnerschaft zwischen den Kirchenkreisen Osterholz und Poloquane (gegründet 1978) zurück. Viele Jahre gab es einen regen Austausch und viel Unterstützung für die Schwestern und Brüder, die sehr unter der Apartheid litten.

Im Jahre 1991 entstand die Idee, diese Partnerschaft auf eine breitere Basis zu stellen und interessierte Kirchengemeinden auf beiden Seiten zu beteiligen. So taten sich die Kirchengemeinden Schwanewede und Eldorado zusammen. Ein Partnerschaftsausschuss wurde gegründet. Gründungsmitglieder waren die Eheleute Hütten, die sich in den Vorjahren bereits im Kirchenkreis für dieses Thema engagiert hatten, das

Ehepaar Lüllmann, Gisela Grundmann, Eike Steinhof und Edith Gley. Stets war auch ein Pastor Mitglied des Ausschusses.

Zunächst wurde gemeinsam ein Gartenbauprojekt angegangen, das die Versorgung der Menschen mit Gemüse und Obst verbessern sollte. Durch Spenden konnte die Bewässerung des Landes verbessert und der Schutz der Ernten durch eine Umzäunung des ca. 3 ha großen Geländes sichergestellt werden. Dieses Projekt lief mit allen Schwierigkeiten über 20 Jahre.

2011 entwickelte sich auf Anregung durch Pastor Talke die Idee zu einem neuen Projekt: Die Unterstützung von Waisenkindern, deren Eltern an einer HIV-Infektion gestorben waren. Diese Zahl war in Südafrika sehr hoch und das Thema stark tabuisiert. So reisten die Ehepaare Hütten und Lüllmann nach Südafrika, um die Kinder kennenzulernen, die unterstützt werden sollten. In Zusammenarbeit mit dem Kirchenkreisamt wurde so-

dann jährlich eine Summe von 1500€ nach Südafrika überwiesen, unter anderem zur Beschaffung von Schulmaterial, um allen Schülern des Projektes das Erreichen eines Schulabschlusses zu ermöglichen. Jedes Kind hatte so pro Monat ca. 5 € zur Verfügung.

Der administrative Aufwand für Günther Hütten war sehr groß, aber notwendig, um die richtige Verwendung des Geldes sicherzustellen. Als Gewährsleute in Südafrika dienten die Lehrer der ausgewählten Schüler. Schwanewede stellte die finanziellen Mittel durch Erlöse von vielen Weihnachtsbasaren, einem Benefizkonzert und zahlreichen Altpapiersammlungen, zur Verfügung, bei denen Günther Hütten nebst Enkeln und Reinhardt Lüllmann selbst aktiv waren. Hilde Hütten war mit ihrem Sprachtalent im Projekt sehr wichtig für die Kommunikation zwischen Deutschland und Südafrika.

Im Jahr 2020 ist der Kontakt zu den Ansprechpartnern in Südafrika schwierig geworden. Offensichtlich auch durch die Corona-Pandemie ist es den Partnern in Eldorado nicht möglich, dieses Projekt fortzuführen. Deshalb wird das Projekt „AIDS-Waisen“ nach nunmehr 10 Jahren beendet.

Die Kirchengemeinde dankt Hilde und Günter Hütten wie auch allen anderen Engagierten herzlich für diese segensreiche Arbeit, was auch in einem Gottesdienst am 30. Januar noch einmal zum Ausdruck kam.



Bild S. 26: Besuch aus Südafrika im April 2014  
Foto: privat  
Bild S. 27: am 30. Januar 2022 im Gottesdienst  
Foto: M. Kubena

### Partnerschaft Oppach

Bedingt durch Corona konnten in den vergangenen Jahren keine Treffen und Aktivitäten stattfinden. So war auch der Kontakt zu unserer Partnergemeinde in Oppach in der Oberlausitz auf Telefonate und Briefe beschränkt. In die kommenden Monate sehen wir optimistisch und haben daher einen Besuch der Oppacher in Schwanewede vom

#### 27. Mai bis 30. Mai 2022

geplant, das ist das Himmelfahrts-Wochenende. Wir freuen uns auf die gemeinsame Zeit! Für weitere Infos steht Gisela Grundmann unter 2910 zur Verfügung.



Von der Gaststätte Erntekranzbaude Oppach schaut man gen Osten zum Berg Bieleboh.  
Foto: Sylvia-Verena Michel/Pixelio

**Krankengymnastik und Massage**  
- auch als Hausbesuch -

**Werner Keller**

Praxis: Hospitalstr. 4 a  
Tel.: 04209-69600



**LILLEMES**  
Am Markt 54  
28790 Schwanewede  
04209/4404  
www.lillemes.de

**WIR SIND FÜR SIE DA.**



**Unser Angebot für Sie.**

- Vollstationäre Pflege • Kurzzeitpflege
- Urlaubs- und Verhinderungspflege
- Pflege bei Demenz

**Wir freuen uns über Ihren Besuch.**  
Blumenthaler Str. 80 · 28790 Schwanewede  
Telefon: 04209 93210  
post@haus-schwanewede.de  
www.haus-schwanewede.de

 **Haus Schwanewede**  
Charleston Wohn- und Pflegezentrum

## Allen Jubilaren\* sei von Herzen gratuliert. Möge Gottes reicher Segen Sie begleiten.

Wer hier nicht genannt werden möchte, melde sich bitte im Kirchenbüro.  
\*Hier werden alle Jubilare, die 75 Jahre alt werden und alle Geburtstage ab dem 80. Lebensjahr besonders genannt.

### Besondere Geburtstage Schwanewede

#### März 2022

Regina Glenk, 85 Jahre  
Rolf Schlichting, 84 Jahre  
Else Steier, 82 Jahre  
Siegfried Weber, 84 Jahre  
Käthe Hilbrands, 84 Jahre  
Japien Heinze, 75 Jahre  
Christel Haß, 80 Jahre  
Barbara Hallerstede, 81 Jahre  
Inge Rothe, 81 Jahre  
Heinz Tietz, 80 Jahre  
Herbert Nehrke, 87 Jahre  
Irmgard Brunner, 81 Jahre  
Hilda Geng, 89 Jahre  
Edith Gley, 86 Jahre  
Harry Wirth, 85 Jahre  
Dorothea Meyerhoff, 87 Jahre  
Anita Sonnenburg, 87 Jahre  
Edda Wolters, 83 Jahre  
Renate Kayser, 84 Jahre  
Walter Kesch, 81 Jahre  
Erwin Krieg, 81 Jahre  
Hannelore Bösking, 92 Jahre  
Gisela Fabian, 89 Jahre  
Erika Jelen, 91 Jahre  
Willi Walter Pundt, 85 Jahre  
Ursula Seumer, 75 Jahre  
Renate Nerger, 88 Jahre  
Johannes Hohorst, 84 Jahre  
Ursula Buckmann, 86 Jahre  
Hans Scharnke, 75 Jahre  
Hannelore Lion, 85 Jahre  
Bernhard Bunde, 95 Jahre  
Norbert Kelka, 75 Jahre  
Ilse Knigge, 88 Jahre  
Helga Budelmann, 84 Jahre  
Karola Gärner, 86 Jahre

Hermann Meyer, 90 Jahre  
Johanne Ohmstedt, 82 Jahre  
Bärbel Gutzeit, 75 Jahre  
Marga Goroncy, 90 Jahre  
Christian Lampe, 85 Jahre  
Marlies Winkler, 85 Jahre  
Manfred Hessler, 84 Jahre  
Edith Lubrich, 75 Jahre

#### April 2022

Hannelore Bubbel, 81 Jahre  
Otto Schrum, 81 Jahre  
Adeline Lehmann, 91 Jahre  
Christa Economidis, 80 Jahre  
Edith Gerdes, 81 Jahre  
Maria Metschulat, 83 Jahre  
Hans-Ulrich Schulte, 94 Jahre  
Irene Treptow, 91 Jahre  
Marlies Weiß, 80 Jahre  
Ursel Krieg, 81 Jahre  
Christa Keese, 85 Jahre  
Erika Oldenburg, 80 Jahre  
Ute Helterhoff, 81 Jahre  
Charlotte Schmidt, 91 Jahre  
Hans-Martin Siemer, 81 Jahre  
Waldemar Ruppel, 75 Jahre  
Peter Driemert, 81 Jahre  
Hans-Georg Grigull, 81 Jahre  
Erna Kreymann, 88 Jahre  
Alfred Blumenstein, 90 Jahre  
Elsa Brau, 83 Jahre  
Lydia Bialek, 82 Jahre  
Mariechen Probsthain, 88 Jahre  
Minna Rathkamp, 83 Jahre  
Siegfried Blitzke, 84 Jahre  
Marga Drewes, 85 Jahre  
Ewald Schulz, 85 Jahre

Ernst Tieck, 85 Jahre  
 Margit Untrieser, 82 Jahre  
 Gilda Gottfried, 84 Jahre  
 Anna Siemer, 86 Jahre  
 Helmut Estrup, 88 Jahre  
 Jürgen Klöhn, 81 Jahre  
 Martin Köpke, 87 Jahre  
 Liesel Schlegel, 93 Jahre  
 Johannes Haase, 92 Jahre  
 Renate Kannape, 93 Jahre  
 Anna Krol, 85 Jahre  
 Alke Blendermann, 81 Jahre  
 Jürgen Knebel, 81 Jahre  
 Erna Franck, 80 Jahre  
 Walter Brenner, 92 Jahre  
 Friedrich Humborg, 85 Jahre  
 Karla Weiß, 81 Jahre  
 Kurt Holst, 82 Jahre  
 Marita Pradella, 81 Jahre  
 Gertrud El Kharbotly, 82 Jahre  
 Renate Hankel, 86 Jahre  
 Annita Hirschka, 89 Jahre

#### Mai 2022

Helmut Deckert, 80 Jahre  
 Gerda Köpke, 75 Jahre  
 Ruth Grunwald, 88 Jahre  
 Else Klabunde, 90 Jahre  
 Marlen Bedürftig, 83 Jahre  
 Elsa Pydde, 80 Jahre  
 Jürgen Schmidt, 82 Jahre  
 Erika Gotzmann, 75 Jahre  
 Waltraut Kihne, 87 Jahre  
 Gisela Meese, 81 Jahre  
 Monika Müller, 84 Jahre  
 Gisela Grundmann, 80 Jahre  
 Ingrid Ewald, 83 Jahre  
 Hilde Hütten, 84 Jahre  
 Erika Pachulski, 82 Jahre  
 Inge Keller, 88 Jahre  
 Anna Rutka, 90 Jahre  
 Brunhilde Sonnenburg, 88 Jahre  
 Manfred Milcke, 82 Jahre



Foto: Lotz

Georg-Alexander von Otto, 86 Jahre  
 Annelore Cammann, 84 Jahre  
 Johann Schmidt, 88 Jahre  
 Alfred Bubbel, 85 Jahre  
 Gisela Otten, 82 Jahre  
 Wilhelm Schöttler, 86 Jahre  
 Dieter Tucholl, 90 Jahre  
 Eva Baumgart, 87 Jahre  
 Dietrich Raubach, 85 Jahre  
 Erika Vennemann, 85 Jahre  
 Johannes Siemer, 91 Jahre  
 Martin Siemer, 81 Jahre  
 Hilde Vollstedt, 85 Jahre  
 Magda Hielscher, 82 Jahre  
 Hanne Lore Garner, 89 Jahre  
 Renate Lürßen, 81 Jahre  
 Gisela Nettelmann, 84 Jahre  
 Herbert Bullmahn, 84 Jahre  
 Ada Pelz, 87 Jahre  
 Ruth Wendelken, 75 Jahre  
 Annelore Erasmi, 75 Jahre  
 Dorothee Stehmeier, 88 Jahre  
 Hans Bendig, 86 Jahre  
 Lieselotte Henke, 86 Jahre  
 Kurt Misterek, 94 Jahre  
 Gisela Augustiniak, 83 Jahre  
 Gustav-Alfons Pelz, 87 Jahre  
 Käthe Luhrmann, 92 Jahre  
 Alfred Anders, 91 Jahre  
 Herta Schröder, 84 Jahre  
 Herbert Sonnenburg, 88 Jahre  
 Ingrid Wichmann, 86 Jahre

Wir bitten um Verständnis! Aus datenschutzrechtlichen Gründen dürfen wir nur den Namen und das Alter, nicht aber die Adresse und das Geburtsdatum derer angeben, die Geburtstag haben.

## Besondere Geburtstage Meyenburg

#### März 2022

Hannelore Puckhaber, 89 Jahre  
 Hermann Seebeck, 83 Jahre  
 Lislott Quednau, 86 Jahre  
 Herma Addix, 83 Jahre  
 Mathilde Esch, 92 Jahre  
 Erika Samuel, 92 Jahre  
 Christine Schulz, 88 Jahre  
 Renate Fröhlich, 75 Jahre  
 Alwin Lukai, 85 Jahre  
 Fredi Schnieder, 85 Jahre  
 Christian Mehrtens, 75 Jahre  
 Ingrid Dennhardt, 84 Jahre

#### April 2022

Anneliese Böttjer, 82 Jahre  
 Werner Röcker, 75 Jahre  
 Roland Tzschentke, 82 Jahre  
 Waltraud Ritter, 86 Jahre  
 Udo Bomke, 80 Jahre  
 Helene Galitschkin, 90 Jahre

#### Mai 2022

Kurt Grimm, 90 Jahre  
 Hinrich Baumann, 87 Jahre  
 Albert Fangmann, 75 Jahre  
 Johanne Köck, 91 Jahre  
 Heinz Klopstein, 83 Jahre  
 Hermann Witte, 102 Jahre

## Besondere Geburtstage Aschwarden

#### März 2022

Carsten Bahr, 85 Jahre  
 Karin Witte, 82 Jahre  
 Ingrid Dietrich, 82 Jahre  
 Bernhardine Behrje, 82 Jahre

#### Mai 2022

Heinz Schumacher, 83 Jahre  
 Jürgen Stegmann, 75 Jahre  
 Erika Metschulat, 81 Jahre  
 Elfriede Addix, 92 Jahre  
 Johann Brummerloh, 89 Jahre

#### April 2022

Renate Gollenstede, 82 Jahre

## St. Johannes Geburtstagsrunde

Alle genannten Schwaneweder „Geburtstagskinder“ werden zur Geburtstagsrunde am **7. Juni** um **15 Uhr** eingeladen.

Melden Sie sich gerne bis spätestens **02.06.22** im Kirchenbüro unter Tel. 871 an, damit wir planen können.

Frau Pastorin Servatius und die Frauen von St. Johannes freuen sich auf Sie.



Foto: Dieter Kaiser/Pixelio



<p><b>KOSTENLOSE*</b> <b>Ihrer Immobilie</b>  <b>WERTERMITTLUNG</b> durch einen vom TÜV Rheinland zertifizierten Sachverständigen</p>	<p><b>Immobilienbegleitservice</b>                    Kaufen Sie nicht die  im Sack!</p>
<p><b>Unser Immobilienbüro hilft Ihnen kostenlos.</b>                  Wir erstellen Exposés, veröffentlichen auf allen großen Internetportalen, prüfen die Bonität des Käufers etc.</p> <p style="color: white; font-style: italic; border: 1px solid white; padding: 2px;">                     Sie wollen Ihre Immobilie verkaufen oder vermieten?                 </p>	<p><b>Uwe Niemeyer</b>                  vom TÜV Rheinland zertifizierter Sachverständiger                  – begleitet Sie bei Besichtigungen                  – berät über den geforderten Kaufpreis                  – schätzt zukünftige Investitionen ein</p>
<p>Info unter <a href="http://www.niemeyer-immo.de">www.niemeyer-immo.de</a>                  *im Zuge einer Vermarktung der Immobilie</p>	<p>Info unter <a href="http://www.SVB-Bremen.de">www.SVB-Bremen.de</a></p>
<p> <b>Niemeyer</b>                  Immobilien- und Sachverständigenbüro</p>	<p>Am Rönnebecker Hain 2                  28777 Bremen                  Tel. 04 21 - 6 02 88 99 </p>

**Steinborn**  
 Uhren Schmuck Trauringe

Anke Steinborn-Rutz - Uhrmachermeisterin  
 Hospitalstr. 9 - 28790 Schwanewede  
 Tel. und Fax: 04209-1422 / [www.uhren-steinborn.de](http://www.uhren-steinborn.de)

 **Raiffeisen-Markt**

Wir führen preiswert und gut: *Win leben Nähe!*

Futter für Pferde-Hunde-Katzen-Vögel-Fische-Nager ● Diesel-Heizöl-Kaminholz-Pellets  
 Rindenmulch: lose und gesackt ● Spielzeug: Bruder-Siku-Schleich-rollytoys-DinoCar  
 Gartendünger-Spezialdünger ● Reitsportartikel ● Werkzeug ● Farben  
 Gartengeräte-Rasenmäher ● Blumenerde-Kompost ● Arbeitsbekleidung

27721 Ritterhude-Platjenwerbe Dorfstr. 64 T. 0421 6361570	28790 Schwanewede Damm 24 und 21 A T. 4209 93260	27628 Uthlede Hagener Landstr. 4 T. 04296 1342
---	--	--

## Taufen

### November 2021

Matteo Seebeck  
 Lion Jannik Auer

### Dezember 2021

Jari Renken  
 Liam Luca Vöbel



Johannes Tristan Otten  
 Ella von Rahden  
 Greta Haumüller  
 Johan Haumüller

### Januar 2022

Theo Helmut Neß

## Trauungen

### Dezember 2021

Patrick und Ann Schack geb. Groeneveld



## Bestattungen

### November 2021

Patrick Brinkmann 38 J.  
 Ulf Schmengler 78 J.  
 Helmut Denker 84 J.  
 Friedrich Huhn 69 J.  
 Inge Fastje 84 J.  
 Ludolf Siemer 93 J.

### Januar 2022

Marie Luise Brummer 94 J.  
 Helma Hinte 93 J.  
 Harro Erdmann 83 J.  
 Gerda Thal 85 J.  
 Gerhard Quednau 89 J.  
 Anna Kandlin 91 J.  
 Herta Gebauer 95 J.  
 Sybille Hölljes 57 J.  
 Carsten Selbrede 52 J.  
 Cornelius Lühmann 53 J.

### Dezember 2021

Gisela Tittje 89 J.  
 Brigitte Wolf 71 J.  
 Kirsten Dierking 60 J.





Weil's um mehr als Geld geht.

Mit uns als Finanzpartner an Ihrer Seite.

Damit Sie mehr Zeit für das haben, was Ihnen im Leben wirklich wichtig ist.

spk-row-ohz.de



Sparkasse  
Rottenburg Osterholz



**Schwan-Apotheke**

Öffnungszeiten:  
Montag bis Freitag:  
8.30 - 18.30 Uhr  
Samstag: 8.30 bis 12.30 Uhr

Hospitalstr. 1 · 28790 Schwanewede  
Tel. 04209 - 1284 · Fax 6 88 84  
schwanapotheke@t-online.de

Kostenlose Bestell-Hotline:  
0800 - 28790 00





**Grzeschik** GmbH & Co. KG

Malereibetrieb & Fußbodenverlegung  
Fassadenvollwärmeschutz  
Verglasung · Farben und Tapeten

Blumenthaler Str. 11  
28790 Schwanewede

TEL: 04209 - 919171  
FAX: 04209 - 919173  
E-MAIL: grzeschik.gmbh@ewetel.net

### Weihnachtsüberraschungen

Mit einem weihnachtlichen Gruß erfreuten Frauen der Kirchengemeinde die Bewohner des Wohn- und Pflegezentrums Haus Schwanewede im Advent. Auch hier war und ist durch die coronabedingten Einschränkungen kein Besuch und monatlicher Gottesdienst durch die Andachtsfrauen möglich. Dank einer privaten Spende konnte aber so ein Kontakt und Gruß in Form eines dekorierten Weihnachtssternes überreicht werden. Außerdem wurden 15 Familien und Alleinstehende im Dezember mit einer prall gefüllten Weihnachts-Tasche überrascht. Die Firma Jelitto Star hat im Laufe des Jahres Flaschen-Pfand gesammelt und den Ertrag dann in die Befüllung dieser Taschen mit Dingen des täglichen Bedarfs investiert. Die Verteilung wurde zum Teil der Kirchengemeinde anvertraut und löste bei den unverhofft Beschenkten in der Adventszeit große Dankbarkeit und auch Berührtsein aus.

### Ein Licht auf dem Marktplatz anzünden



Pastorin Servatius auf dem Markt Foto: M. Becker

Diese Möglichkeit und die Gelegenheit vormittags auf dem Schwaneweder Grünmarkt miteinander ins Gespräch zu kommen, bot Pastorin Martina Servatius am Sonnabend vor dem 4. Advent an. Gleichzeitig verteilten Ehrenamtliche rund um den Marktplatz Weihnachtsgrüße der Kirchengemeinde.



Sternsinger im Gottesdienst Foto: M. Kubena

### Sternsinger 2022

Unter dem Motto „Gesund werden – Gesund bleiben – ein Kinderrecht weltweit“ waren am Freitag und Sonnabend, 7. und 8. Januar, zwei Gruppen Sternsinger in unserer Gemeinde unterwegs – fünf Kinder und vier begleitende Erwachsene, ausgesendet von Pastor Klaus Fitzner. Sie besuchten 68 Haushalte, gaben den Segen für das neue Jahr weiter und sammelten dabei 1 761 Euro für Kinderhilfsprojekte weltweit. Zusätzlich wurden auf Wunsch 10 Segens-Aufkleber verschickt. Abgeschlossen wurde die Aktion am Sonntag, 9. Januar in einem Gottesdienst mit Pastor Martin Rutkies in der St. Johannes-Kirche.



- Patientenverfügung
- Behandlungswünsche formulieren
- Angehörige entlasten
- Hausbesuch möglich (coronakonform)

**KANZLEI-TIETJEN.de**  
Tel. 04744/730 710 · Schwegen 5 · 27612 Loxstedt



## die ganzheitlichen

*Zentrum & Heidekamp Apotheke*

[www.apotheke-schwanewede.de](http://www.apotheke-schwanewede.de)

Homöopathie - Schüssler Salze - Phytopharmazie  
Hautanalyse - Individualkosmetik - Kompressionstherapie

Lieferservice - ganzheitliche Pharmazie  
Kundenkarte inklusive Wechselwirkungscheck und attraktivem Rabattmodell und App  
großer Beratungsraum in beiden Apotheken

Mein Team und ich freuen uns auf Ihren Besuch!  
Ihr  
*Jana Eckhardt*

zentrum apotheke  
Blumenthaler Str. 5 in Schwanewede  
Fon 04209/5550 / Fax 04209/5557  
Mail: [zentrum@apotheke.schwanewede.de](mailto:zentrum@apotheke.schwanewede.de)

heidekamp apotheke  
Hohenbuchener Allee 5 in Schwanewede  
Fon 04209/3111 / Fax 04209/5711  
Mail: [heidekamp@apotheke-schwanewede.de](mailto:heidekamp@apotheke-schwanewede.de)



**Bioland-Hof Meyenburg**  
Volker Ehlers und Birgit Sanow  
Uthleder Str. 9 · Schwanewede-Meyenburg  
Tel. 04209 - 4070 · E-Mail: [sanow@gmx.net](mailto:sanow@gmx.net)

Aus eigenem Anbau:

- 5 Kartoffelsorten
- Steckrüben, Porree
- 13 Tomatensorten
- Kohlrabi, Knobi
- Eier und Hühnerfutter
- Rote u. Gelbe Beete
- Salate, Rauke, Kräuter
- Knollen-Sellerie
- Brokkoli, Spinat, Mangold
- Hokkaido, Butternut
- Zwiebeln rot/gelb
- Zentner rot/gelb
- Partisson, Blue Kuri

Öffnungszeiten Hofladen  
Di., Fr.: 9 - 12 Uhr und  
14 - 18 Uhr · samstags: 9 - 13 Uhr  
Wochenmarkt Vegesack  
Sedanplatz: samstags 7.30 - 13.30 Uhr

**Bioland**  
kontrolliert durch DE-ÖKO 006

Herzlichen Dank allen Beteiligten und Spendern, die diese Aktion erneut zu einem freudigen und ermutigenden Erlebnis werden ließen – trotz der im zweiten Jahr notwendigen Corona-Einschränkungen!

Karla Schwarz

### Abschied vom „Liederkranz Schwanewede“

Obwohl statistisch gesehen die Zahl singender Menschen in Deutschland wächst, stehen immer mehr Chöre vor der Auflösung. Nun trifft es auch den Chor „Liederkranz Schwanewede“. Dem gemischten Chor, der seit 1911 eine feste Institution im Ort war, fehlt seit längerer Zeit der Nachwuchs an jungen Sängerinnen und vor allem Sängern. So schrumpfte die Mitgliederzahl in der letzten Zeit spürbar. Außerdem zwangen uns die Maßnahmen zum Schutz gegen die Corona-Infektionen dazu, für längere Zeit die Chorproben einzustellen. Das führte auch zu einigen Austritten.

In einer außerordentlichen Mitgliederversammlung wurde das Aus des Chores zum 31. Dezember 2021 beschlossen. Alle anwesenden Mitglieder waren sehr betroffen und bedauerten diesen Schritt außerordentlich. Gerne hätten wir uns zum Abschluss mit einem Konzert verabschiedet, aber leider sind wir zu wenige geworden und es sind nicht mehr alle Stimmlagen vertreten.

Der „Liederkranz“, der vor 110 Jah-

ren gegründet wurde und das Kriegsgeschehen überstand, hat, so glauben wir, keine Zukunft mehr. Aber vielleicht kommt noch eine Zeit, in der Chöre wieder an Beliebtheit gewinnen.

Seit 2002 wurde im Gemeindehaus in der Ostlandstraße geübt und auch gefeiert. Hier fanden auch viele Konzerte – zum Teil auch mit anderen Chören – statt. Wir bedanken uns bei



Chor Liederkranz beim Lebendigen Adventskalender 2019  
Foto: M. Kloppenburg

der Kirchengemeinde für die Bereitschaft, uns in dieser Zeit Räume und Inventar zur Verfügung gestellt zu haben.

Unser Dank gilt auch den Dirigenten, die im Laufe der Jahre ihre Energie einsetzten, um uns Sängern Freude am Singen zu geben und uns auf Auftritte vorzubereiten.

Viele Menschen haben im Laufe der Jahre den Chor begleitet und unterstützt. Auch ihnen gehört unser Dank.

Was bleiben wird, ist die Erinnerung an wunderschöne Jahre voller musikalischer Erlebnisse.

Für den Vorstand Gisela Holsten

**Unsere Reisebüros ...  
freundlich und kompetent!**



**von Rahden**  
Die Welt der Reisen

<b>Reisebüro Schwanewede</b> Heidkamp 49 28790 Schwanewede Tel.: +49 4209 9162-0 Fax: +49 4209 9162-49 info@von-rahden.de	<b>Reisebüro Bremen</b> Bornstraße 19-22 28195 Bremen Tel.: +49 421 33971-0 Fax: +49 421 33971-99 info-bremen@von-rahden.de	<b>Reisebüro Blumenthal</b> Weserstrandstraße 13 28779 Bremen Tel.: +49 421 69045-0 Fax: +49 421 69045-59 buero-blumenthal@von-rahden.de
--	--	---



Schwanewede, Vorberg 47 (ehemals „Basteldele“)

<b>Nähkurse</b> für Anfänger und Fortgeschrittene	<b>Dessousnähkurse</b> Dessous und Bademoden selber nähen
--	--

Verkauf von Dessousmaterial und Kurzwaren

Anmeldung zu den Nähkursen bitte telefonisch 0352 567 5 777 6  
oder per E-Mail an: [spitzenmass@gmail.com](mailto:spitzenmass@gmail.com)

[www.spitzenmass.de](http://www.spitzenmass.de)



**WIR SUCHEN SIE FÜR UNSER TEAM**

TelefonSeelsorge

www.telefonseelsorge.de

**HEINZE**  
Bauunternehmen

Niedersachsenring 2 · 28790 Schwanewede · Tel. (0 42 09) 25 83 · Fax 56 07  
Internet unter: [www.heinze-bau.de](http://www.heinze-bau.de) E-Mail: [info@heinze-bau.de](mailto:info@heinze-bau.de)

**AUFMERKSAM ZU NEUEN RAUMKONZEPTEN!  
z. B. BEZAHLTE TRAMPELDER & KLÄUBER-LÖSUNGEN!**



**DAS FOTOSTUDIO IN SCHWANEWED**

Portraitaufnahmen Super 8 auf DVD  
Paß & Bewerbungsbilder Video auf DVD  
Hochzeitsfotos Digital  
u.viel mehr

**STUDIO WERRES**

Heidkamp 14 b Tel. 04209/4934

**Kirchenchor und Evangeliums-Chor**

mittwochs, 19.30 Uhr,  
Ltg.: Winfried Schwarz,  
Tel. 919146  
Gemeindehaus Ostlandstraße

**„Chor Cantamus“**

freitags, 18.00 Uhr,  
Ltg.: Karl Unrasch,  
Tel. 9869528  
Gemeindehaus Ostlandstraße

**„Mey'n Chor“-****Meyenburger Kirchenchor**

montags 19.30 Uhr  
Ltg.: Barbara Junghans  
Tel. 3644  
Meyenburger Gemeindehaus

**Chor „Taktvoll“**

am 1.+3.+5. Donnerstag im  
Meyenburger Gemeindehaus  
am 2.+4. Donnerstag im  
Gemeindehaus Farge  
um 19:30 Uhr  
Ltg. Meike Meyerdieks  
0421/9887097

**Jugendflötengruppe**

Anika Kubena, Mittwochs 17.00 Uhr  
Tel. 988446

**Posaunenchor**

dienstags, 19:30 Uhr,  
und Posaunen-Anfänger  
dienstags 18:45 Uhr,  
Ltg.: Uwe Jeromin, Tel. 3153  
Gemeindehaus Ostlandstraße

**Flötenchor**

mittwochs, 17.15 Uhr,  
Ltg.: Ingrid Rethfeld, Tel. 0421/605965  
Gemeindehaus Ostlandstraße

**Kinderflötengruppen**

gemäß Absprache  
Ltg.: Karla Schwarz,  
Tel. 919146

**Orchester**

gemäß Absprache  
Ltg.: W. Schwarz, Tel. 919146

**Gospelchor Good News**

**Schwanewede**  
mittwochs, 19.30 Uhr im Restaurant  
Schwanenberg. Ansprechpartner:  
[horst.hoelgert@gmail.com](mailto:horst.hoelgert@gmail.com)

**Willkommen im Küsterhaus**

Das Küsterhaus kann auch für private  
Feiern, Beerdigungscafés, Sitzungen,  
etc. gemietet werden. Frau Eilers-Prill  
verwaltet die Buchungstermine.

Unter der Telefonnummer 0172 2853105  
oder unter [kuesterhaus.schwanewede@gmail.com](mailto:kuesterhaus.schwanewede@gmail.com)  
erreichen Sie Frau Eilers-Prill.  
Für standesamtliche Trauungen werden  
die Termine im Rathaus vergeben.



Küsterhaus Schwanewede

Foto: F. Wendt



Sie wollen auch im Alter eigenständig und in Sicherheit wohnen, ohne dabei auf Service zu verzichten und allein zu sein?



### Wohnen PLUS Schwanewede

Haben Sie Interesse? Dann rufen Sie uns an:

Gemeinde Schwanewede, Frau Hostrup, T.: 04209 - 74241  
 Diakonische Dienste / Diakoniestation Schwanewede, Frau Seiferth, T.: 04209 - 3939

Das Wohnen PLUS Schwanewede ist ein Gemeinschaftsprojekt der  
**Gemeinde Schwanewede**  
 und der **Diakonischen Dienste / Diakoniestation Schwanewede**



**Diakonie**  
Diakonische Dienste im Landkreis Osterholz

pflegen • betreuen • beraten

- ☑ **Ambulante Alten- und Krankenpflege**
- ☑ **Pflege und Versorgung zur Vermeidung von Krankenhausaufenthalten**
- ☑ **Pflege nach einem Krankenhausaufenthalt**
- ☑ **Beratung von Familienangehörigen**
- ☑ **Pflegeberatung für Pflegegeldempfänger**
- ☑ **Vermittlung von Pflegehilfsmitteln**
- ☑ **Organisation von Hilfnetzwerken**
- ☑ **24-Stunden-Notruftelefon**





**Diakonie-Station Schwanewede**  
 Heidkamp 33 a-b  
**(04209) 39 39**  
 schwanewede@diakonischedienste.de

im Verbund der Diakonische Dienste e.V. mit Diakonie-Stationen in Osterholz-Scharmbeck, Hambergen & Worswede  
 Stellv. Vereinsvorsitzender Pastor Karl Greving

## Soziale Dienste

### Besuchsdienst Schwanewede

1 x monatlich, Mo, 15.00 Uhr;  
 Kontakt: G. Grundmann, Tel. 2910

### Besuchsdienst Meyenburg/Aschwarden

Alle drei Monate  
 Pfarrhaus Meyenburg  
 Kontakt S. Moorhoff Tel. 919404

### Schwaneweder Tafel

Tel. 04209/918643

### Hilfe-Netzwerk Schwanewede

Tel. 0173-2494262;  
 Ansprechpartner: P. i. R. Klaus Fitzner

### Ökumenische Initiative für Flüchtlinge (Flüchtlingsberatung)

nach telefonischer Vereinbarung;  
 Kontakt: Frau Thomas,  
 Tel. 04209/919249 u. 04209/4642

### Diakonie-Station Schwanewede

Heidkamp 33 a-b  
 Tel. 04209/ 3939  
 schwanewede@diakonischedienste.de

### Kleiderkammer „Wundertruhe“

Ostlandstraße 34,  
 M. Dippe Tel. 04209/4787

## Diakonisches Werk

### Zentrale

Tel. 04791/80680  
 DW.osterholz-scharmbeck@evlka.de

### Soziale Beratung

Tel. 04791/80684

### Suchtberatung/Suchtprävention

Tel. 04791/80682

### Schuldnerberatung

Tel. 04791/80685

### Schwangerschaftsberatung

Tel. 04791/80695

### Ambulanter Hospizdienst, Begleitung am Lebensende, Trauercafe

Tel. 04791/13572

### Jugendhilfe

Tel. 04791/80690 o. 80691

### Telefonseelsorge

Tel. 0421/11101 (Ortstarif)

### Anderland, Zentrum für trauernde Kinder u. Jugendliche

Tel. 04791/980664  
 www.anderland-ohz.de

Monatsspruch  
 MAI  
 2022

Ich **wünsche** dir in jeder  
 Hinsicht **Wohlergehen** und Gesundheit,  
 so wie es **deiner Seele** wohlergeht. «

3. JOHANNES 2

# SIE WOLLEN IHRE IMMOBILIE VERKAUFEN?

WIR HELFEN IHNEN  
SEHR GERNE ...

Wert-  
Einschätzung  
Ihrer  
Immobilie  
**kostenlos**



**VON RAHDEN**  
Immobilien GbR

IHR HAUS- UND  
GRUNDSTÜCKSMAKLER  
SEIT 1989

 **04209 - 1705**

Blumenthaler Str. 5 | 28790 Schwanewede  
info@vonrahden.de | www.vonrahden.de

## Aktuelle Informationen aus dem Ev.-luth. Kirchbauverein Schwanewede

Die letzte Mitgliederversammlung des Ev.-luth. Kirchbauvereins hat bekräftigt, den Kirchbauverein zur Unterstützung der baulichen Belange der Kirchengemeinde unbedingt zu erhalten.

Der Kirchbauverein hat über 40 Jahre die Kirchengemeinde beim Erhalt der kirchlichen Gebäude und ihren Einrichtungen gefördert. Die Renovierung von Kirche und Küsterhaus war die herausragende Leistung des Kirchbauvereins, aber auch viele weitere Maßnahmen konnten finanziell mitgetragen werden.

Darum die Bitte des Vorstands des Kirchbauvereins: **Werden Sie Mitglied im Ev.-luth. Kirchbauverein Schwanewede** (Jahresbeitrag 12 Euro)! Und unterstützen Sie damit den Erhalt der kirchlichen Gebäude und des kirchlichen Lebens.

**Weitere Informationen** erhalten Sie bei den Vorstandsmitgliedern.

Die letzte Mitgliederversammlung wählte folgenden Vorstand:

Vorsitz: Fritz Humborg, 04209-931343;  
Stellv. Vors.: Prof. Dr. Ralf Schlemminger,  
Kassenwart: Kurt Staffeldt, 04209-1757;  
Schriftführer: Pastor i.R. Karl Greving, Tel. 0421-67410845 und als Beisitzerin Brigitte Virnich und Ingo Alpers. Den ausgeschiedenen Vorstandsmitgliedern Herbert Nehrke und Siegfried Virnich wurde für ihre langjährige Vorstandsarbeit gedankt. Der Familie von Karl-Heinz Kroog wird für eine großzügige, zweckgebundene Spende anlässlich eines Trauerfalls in der Familie gedankt. Die Spende wurde für die Ausstattung des Küsterhauses verwendet.

## Ski-Freizeit

Es ist Freitag, der 28. Januar um 16 Uhr. Zwei vollbesetzte Kleinbusse fahren los nach Winterberg, um Ski zu fahren. Alle sind aufgeregt. Das ist der Beginn von fünf Tagen voller Spaß, Schnee, guter Laune und ohne Eltern. Wir fuhren 4,5 Stunden zum Schullandheim Föckinghausen. In den Kleinbussen war die Party schon am Start. Laute Musik und Bässe kündigten unser Kommen



Ski-Freizeit

Foto: T. Sinke

an. An der Skifreizeit nahmen 21 Personen zwischen 15 und 25 Jahren teil. Von morgens bis nachmittags waren wir Non-Stop auf der Piste. Das Skigebiet war ideal für die Anfänger, die hinterher alle fit waren, allein Ski zu fahren. Abends erwartete uns ein leckeres Essen und verschiedene Abendprogramme. Zwischendurch gab es jede Menge Zeit einander kennenzulernen, zu spielen und Gemeinschaft zu erleben. Begeistert kehrten wir am 01.02. nach Hause zurück.

**Eins ist sicher: wir wollen nächstes Jahr vom 27.-31.01.2023 die Ski-Freizeit wiederholen.**

Diakon Tony Sinke

# Kontakte St. Johannes Schwanewede

<b>Homepage</b>	<a href="http://www.Kirchengemeinde-Schwanewede.de">www.Kirchengemeinde-Schwanewede.de</a>
<b>E-Mail</b>	<a href="mailto:kg.schwanewede@evlka.de">kg.schwanewede@evlka.de</a>
<b>Pfarramt</b>	Pastorin Martina Servatius Tel.: 04209 1404, Sandbergweg 23, 28790 Schwanewede, e-mail: <a href="mailto:Martina.Servatius@evlka.de">Martina.Servatius@evlka.de</a> Pastor Andreas Otten Tel.: 04209 1305, Meyenburger Damm 11, 28790 Schwanewede, <a href="mailto:Andreas.Otten@evlka.de">Andreas.Otten@evlka.de</a>
<b>Diakon</b>	Tony Sinke Tel.: 0172 685 70 15, e-mail: <a href="mailto:tony.sinke@evlka.de">tony.sinke@evlka.de</a>
<b>Kirchenvorstand</b>	Pastorin Martina Servatius Tel.: 04209 1404 Pastor Andreas Otten (stellv. Vors.) Tel.: 04209 1305
<b>Kirchenbüro</b>	Martina Becker, Ostlandstr. 36, 28790 Schwanewede Tel.: 04209 871, Fax: 91 92 48, Di, Mi 9–11 Uhr, Do 15–17 Uhr <a href="mailto:kirchenbuero.schwanewede@evlka.de">kirchenbuero.schwanewede@evlka.de</a>
<b>Friedhofsbüro</b>	Ute Christgau, Martina Becker, Ostlandstr. 36, Tel.: 04209 16 38 Mo+Do, 9–11 Uhr, Mi 15–17 Uhr, <a href="mailto:Friedhof.schwanewede@evlka.de">Friedhof.schwanewede@evlka.de</a>
<b>Friedhofsgärtnerei</b>	Firma Mattukat, Tel.: 04209 13 22
<b>Ev. Kindergarten</b>	Anke Kister, Danziger Str. 17a, 28790 Schwanewede, Tel.: 04209 803, e-mail: <a href="mailto:kts.joki.schwanewede@evlka.de">kts.joki.schwanewede@evlka.de</a>
<b>Küsterin</b>	Marianne Kubena, Tel. 01632768022, <a href="mailto:Marianne.Kubena@evlka.de">Marianne.Kubena@evlka.de</a>
<b>Hausmeisterin Küsterhaus Hausmeisterin Gemeindehaus</b>	Yvonne Eilers-Prill Tel.: 0172 2853105, e-mail: <a href="mailto:kuesterhaus.schwanewede@gmail.com">kuesterhaus.schwanewede@gmail.com</a> Johanna Neubauer
<b>Diakonie-Station</b>	Heidkamp 33 a–b, 28790 Schwanewede Tel.: 04209 39 39
<b>Konto</b>	Sparkasse Rotenburg Osterholz IBAN DE 33 2415 1235 0000 2318 45 Kirchenamt Verden, Verwendungszweck: 6420 ...

# St. Luciae Meyenburg und St. Nikolai Bruch-Aschwarden

<b>Homepage</b>	<a href="http://kirchengemeinde-meyenburg.wir-e.de">kirchengemeinde-meyenburg.wir-e.de</a>
<b>Pfarramt:</b>	Pastor Andreas Otten Tel.: 04209 1305, <a href="mailto:Andreas.Otten@evlka.de">Andreas.Otten@evlka.de</a> Meyenburger Damm 11, 28790 Schwanewede Sprechzeiten und Besuche nach Vereinbarung
<b>Kirchenbüro</b>	Martina Becker, Meyenburger Damm 10, Tel.: 04209 69 35 22 Di 15–17 Uhr, Do 9–11 Uhr, <a href="mailto:kirchenbuero.meyenburg@evlka.de">kirchenbuero.meyenburg@evlka.de</a>
<b>Friedhofsver- waltung</b>	Annegret Kursawsky Tel.: 04296 673 mittwochs 16–17 Uhr, Tel.: 04209 693522
<b>Küsterin</b>	Tanja Rowold
<b>Konto</b>	Sparkasse Rotenburg Osterholz IBAN DE 33 2415 1235 0000 2318 45 Kirchenamt Verden, Verwendungszweck: 6416 ...